If this email does not display properly, please click here.

仁人家園 Habitat for Humanity® Hong Kong

捐款

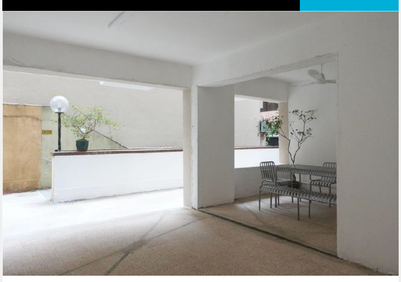

探索更多房屋解決方法

我現在在英國的熱浪中寫這篇文章，希望大家都能在這個炎熱的夏天保持涼爽。我很感激香港仁人家園的團隊，我對他們的信任能夠讓我好好休息一下，回顧我們過去的一年的工作。

六月是一個特別重要的月份，我們的《房屋講場》系列正式登場，也開設一個應急居所和社區空間！我也很高興能夠與大家分享在你們過去的十二個月努力下，透過深層清潔服務，維修和翻新的服務幫助到 6000 個弱勢家庭，並派發了 5559 個家居寄生用品包！我們還一直與其他組織、非牟利組織和不同行業專家合作，探索更多新的住房解決方案。

其中一個項目是 **以家為本：營造本港可持續居所（HiP）。**這個由香港大學建築學院名譽教授、城市生態設計研究室主任杜鎮博士構思與領銜，旨在研究和設計位於城市中心的替代性房屋解決方案和包容性社區空間，配合便利公共交通和公營機構的支援以提供理想住屋環境。 該項目研究如何利用大量在黃金地段暫時空置或正等候重建的建築物營造優質住房空間 ，為人口需求高的地區提供社區空間和服務。 香港大學城市生態設計研究室 (Urban Ecologies Design Lab – UEDL) 改造了位於尖沙咀佐敦地區的一棟空置居住大樓的其中四層作為示範，為**弱急住**房和社區設施提供優質而便利的空間及解決策略。HiP 提供的應急居所和社區空間將讓非牟利組織與知道隱入心，同路會和Justice Centre ，每月通過籌食分配、法律諮詢和家園改善培訓等活動為區內居民提供服務。 了解更多。

為了實現將國際和本地營音集結和為改善和尋找更多房屋解決方案，我們在六月九號舉辦了第一個《房屋講場》系列的上活動：《房屋講場》系列一：透過共用化設計解決住房不平等問題。 我很榮幸能夠主持與位客席講者，芙蒂絲雷伊曼 (Judith E. Heumann)，一位殘疾人士權利終身倡導者，和陸永康博士，理工大學賽馬會社會創新設計學院的項目經理。在這一節探討了通用設計這主題上的專業經驗和知識，以及我們如何採取行動，通過「無障礙環境」解決社區上不平等這系統性問題。 錯過了這次的網上討論？可以按這個鏈結觀看。

我們下個《房屋講場》系列活動在八月三十一號舉行，將會討論到為何可負擔房屋是實現可持續發展目標 (SDGs) 的關鍵。立即預訂您的門票吧！

最後，無論你們在那裏，我都希望你們能渡過一個安全而涼爽的暑假！

Jo Hayes,
香港仁人家園總幹事

義工心聲

香港仁人家園好高興再次參與今年牽手，香港 主辦 嘉音港社區服務選「香港義工節」！

最近有幾位義工參加了我們的「關愛家居計劃」，為一名獨居的長者維修天花板。

其中一位義工 Gabrielle 分享：「我可以同其他人一齊做出力為人服務是一件值得高興的事。過程中識到新朋友，學習新的技能並做到一件實際的服務，完成了之後可以即時見到時我們帶來的轉變。我們去到的時候，天花板損壞、發霉、凹凸不平，到最後新油過的天花板又煥然一新。希望我們幫到周邊要求的生活環境變得美好舒適。」

非常感謝我們的義工同 牽手，香港每年主辦這個有意思的社區義工活動！每個義工都可以帶來改變，並幫助我們實現「世上人人得以安居」的願景。

立即成為我們的義工！

本地工作

最近我們 「關愛家居計劃」的團隊去了長康邨，為 邨內的長者家庭提供深層清潔服務。這位是朱婆婆——她跟我們分享她在家裏面對最麻煩的問題是風扇太高，她不可以清潔自己的風扇，而堆積灰塵令到環境不衛生，加上據說已經比以前那麼強壯，所以她不能站著太久，不能夠自己做徹底深層清潔。

我們很開心有兩名本地家務助理為她的房屋裏面所有風扇和洗手間進行深層清潔，及持走變壞的食物。今個夏天，朱婆婆可以用到她的風扇，改善屋全空氣流通和睡眠質素。只是一個簡單的深層清潔過程，就可以幫助到像朱婆婆的長者改善他們的生活狀況。

立即成為我們的定期捐助者並幫助本地有需要的家庭，讓他們有力量自力更生，為自己創造更好同穩定的生活。

了解如何支持我們

全球工作

感謝大家到此為止對我們烏克蘭緊急呼籲的捐款和支持。需求仍然很大，我們想分享在不同地區的同事為應對這場持續的人道主義危難所做的最新工作消息。

直到2022 年 6 月，在伊薩恰和縱雷特的主要邊界以及布加勒斯特北火車站向羅馬尼亞的避難者派發了 2600 個旅行包，許多避難者正在通境到歐洲其他地區。透過波蘭仁人家園在華沙 ReStore 捐贈的家具、食品和家居用品以及在羅馬尼亞的轉運中心提供的電加熱器和空調設備，已令25,000 人得到支持。有300 名烏克蘭的避難者居住在羅馬尼亞仁人家園翻新的空間。這個空間是民間社會合作夥伴和國家學院提供，作為這六個月的臨時避難所解決方案。2,750 名避難者在羅馬尼亞、波蘭和匈牙利獲得了短期住房。我們也在波蘭、羅馬尼亞和匈牙利，為 1,255 名避難者提供了中長期住房。現在有一項新法例支援來自烏克蘭的避難者。這個法律在 2021 年在波蘭仁人家園的倡導下通過，對於幫助城市和市政當局擴大社會房屋租用的計劃非常重要，從而增加幫助有需要的人得到住房的機會。

感謝仁人家園的團隊在多個地點的實地和辛勤的工作，我們非常感激他們在各地的努力。我們會繼續更新避難家庭的最新情況，及支持他們住所需求方面的應對措施和長期解決方法，在此期請100 天報告。

在您的支持下，我們可以幫助更多烏克蘭避難者提供庇護。

支持仁人家園在烏克蘭的工作

立即加入

New Corporate Member: JLL

攜手建設「人人安居」的未來

仲量聯行正式加入香港仁人家園的企業會員計劃！

香港仁人家園非常榮幸JLL HK 參加我們最近推出的企業會員計劃。我們的企業會員計劃為企業提供一個獨特的平台，把策略和企業的願景和使命達成一線，為社區帶來影響。仲量聯行香港及澳門董事總經理鮑雅歷(Alex Barnes)表示：「我們很高興成為這個新的企業會員計劃的創始成員。在仲量聯行，我們致力有助於一個更美好的世界，我們期待與其他志同道合的公司一起擴大我們社會的影響力。」

如有興趣成為這個計劃的成員，請電郵 partnerships@habitat.org.hk 了解更多。

住屋透視

本地新聞

- 粉嶺高球場用地擬建1.2萬伙公營房屋 (Yahoo! News)
- 新世界旗下非牟利房社企首個私人資助房屋項目選址元朗 (香港電台網站)
- 樂善堂改建象山邨學校作過渡屋 居民陸續入伙 主要接收劏房戶源 (香港01)
- 全港入伙40年以上、公屋閒置單位達874個 團體促改裝成中轉屋 (香港01)
- 新世界元朗「私人居屋」申建312伙 平均每伙486呎 香港01 (香港01)

亞洲新聞

- Asia jumps on co-living bandwagon to draw young, mobile talent (Nikkei Asia)
- HDB to launch about 4,500 BTO flats, new projects under prime area model in May exercise (CNA)
- Habitat for Humanity's youth supporters in Asia-Pacific return to on-site volunteering for the first time in two years (AsiaOne)

國際新聞

- Housing Trends: Homeownership Is Growing Among Asian-Americans but Still Lags Other Groups, Study Finds (Yahoo! Finance)
- Remove obstacles to creating affordable housing in underutilized commercial spaces (Los Angeles Daily News)

支持我們!

支持我們!

我們一直相信可負擔住屋是建立及穩定社區的重要基石，能為更多有需要家庭帶來具尊嚴和體面的生活。請幫助我們實現「世上人人得以安居」的重要使命。 每月的捐款可以幫助我們建立一個穩固的機構，也讓我們順利提前計劃未來的活動。

立即行動成為義工

香港仁人家園為長者和低收入家庭提供免費的家居清潔、維修和翻新服務，建立一個更健康、安全和衛生的家。您也可以幫助我們，為這些家庭提供一個安居的住所環境。

立即成為我們的義工吧！

捐款或網上籌款！

香港仁人家園一直堅持總會「世上人人得以安居」的願景，成立以來，為低收入家庭、老人家和殘疾人提供房屋維修、翻新和家居安全清潔服務。您們所籌得的款項可以為居住在不合標準房屋的弱勢家庭帶來改變，同時也確保我們有足夠的資源進行持續項目。我們的目標是籌款最少 $20萬港幣，只有您的支持，我們才能做到！

關注我們：

Great Place To Work. Certified NOV 2021 - NOV 2022 HONG KONG

取消訂閱
點擊此處

聯絡我們：
香港仁人家園
香港銅鑼灣登龍街18號 V-Point 9樓
enquiry@habitat.org.hk
+852 2520 4000

©2021 香港仁人家園保留一切權利。